

Nr. 1278 Data 25.05.2018

**“Trepça –Pjesa e administruar në Jug të
Mitrovices”**

**Pasqyra e të ardhurave dhe shpenzimeve dhe
deklarata mbi rentën e ngarkuar, paguar dhe
obligimin për pagesë për vitin që perfundon
më 31 dhjetor 2017**

(dhe raporti i auditorit të pavarur)

Përmbajtja**Faqe**

Raporti i auditorit të pavarur	
Pasqyra e të ardhurave dhe shpenzimeve	4
Deklarata mbi rentën minerare të ngarkuar, paguar dhe obligimin për pagesë	5
Shënimet shpjeguese	6 - 7

RAPORTI I AUDITORIT TË PAVARUR

Për “Trepça –Pjesa e administruar në Jug të Mitrovicës”

Ne kemi audituar pasqyren e të ardhurave dhe deklaraten mbi rentën minerare të “Trepça –Pjesa e administruar në Jug të Mitrovicës” të cilat përfshijnë pasqyren e të ardhurave dhe shpenzimeve dhe deklaraten mbi rentën e ngarkuar, paguar dhe obligimin për pagesë më dhe për vitin që perfundon më 31 dhjetor 2017, si dhe një përmbledhje të parimeve bazë kontabël dhe informacione të tjera shpjeguese.

Përgjegjësia e Menaxhmentit

Menaxhmenti është përgjegjës për përgatitjen dhe paraqitjen e drejtë të pasqyres së të ardhurave dhe deklarates mbi rentën minerare dhe në përputhje me kërkesat e ligjit nr. 03 L -163 “Per Minierat dhe Minerale” dhe ligjit nr. 04 L-158 per ndryshimin dhe plotesimin e ligjit L-163 per Minierat dhe Minerale dhe për kontrollin e brendshëm i cili, në masën që përcaktohet nga Menaxhmenti, është i nevojshëm për të bërë të mundur përgatitjen e ketyre deklaratave financiare pa pasaktësi materiale si rezultat i mashtrimeve apo gabimeve.

Përgjegjësia e Auditorit

Përgjegjësia jonë është që, bazuar në auditimin tonë të shprehim një opinion mbi pasqyren e të ardhurave dhe deklaraten mbi rentën minerare. Ne e kemi kryer auditimin tonë në përputhje me Standardet Ndërkombëtare të Auditimit. Këto standarde kërkojnë që ne të përmbushim kërkesat e etikës, të planifikojmë dhe të kryejmë auditimin, me qëllim që të fitojmë siguri të arsyeshme që pasqyra e të ardhurave dhe deklarata mbi rentën minerare nuk kanë pasaktësi materiale.

Auditimi përfshin kryerjen e procedurave për sigurimin e të dhënave të nevojshme për auditim, për vlerat dhe shpalosjet në pasqyren se të ardhurave dhe deklarates mbi rentën minerare. Procedurat e përzgjedhura varen nga gjykimi i auditorit, këtu përfshihen dhe vlerësimi i rreziqeve të ekzistencës së pasaktësive në pasqyren e të ardhurave dhe deklarates mbi rentën minerare, qofshin këto si rezultat i mashtrimeve apo i gabimeve. Gjatë vlerësimit të rreziqeve, auditori merr në konsideratë kontrollin e brendshëm në lidhje me përgatitjen dhe paraqitjen e drejtë të pasqyres së të ardhurave dhe deklarates mbi rentën minerare, por jo për qëllimin e shprehjes së një opinion mbi efektivitetin e kontrollit të brendshëm të entitetit. Një auditim përfshin gjithashtu, vlerësimin për përshtatshmërinë e parimeve kontabël të përdorura dhe arsyeshmërinë e vlerësimeve kryesore të bëra nga Menaxhmenti, si dhe vlerësimin e paraqitjes së përgjithshme të pasqyres së të ardhurave dhe deklarates mbi rentën minerare.

Ne besojmë se të dhënat e auditimit që kemi marrë, ofrojnë baza të mjaftueshme dhe të përshtatshme për dhënien e opinionit tonë të auditimit.

Mohimi i Opinionit

Ne u angazhuam të auditojmë pasqyrat financiare të Ndërmarrje shoqërore Trepça –Pjesa e administruar në Jug të Mitrovices, “Shoqërisë”, të cilat përfshijnë pasqyrën e pozicionit financiar më 31 dhjetor 2017, dhe pasqyrën gjithëpërfshirëse të të ardhurave, Pasqyra e ndryshimeve në kapital dhe pasqyra e rrjedhjes së parasë për vitin e mbyllur në atë datë, dhe shënimet për pasqyrat financiare, duke përfshirë një përmbledhje të politikave të rëndësishme kontabël.

Ne nuk shprehim një opinion mbi pasqyrat përcjellëse financiare të Shoqërisë. Për shkak të rëndësisë së çështjeve madhore të trajtuara në Bazat për Mohim të pjesës së opinionit tonë, ne nuk kemi qenë në gjendje për të marrë dëshmi të mjaftueshme dhe përkatëse të auditimit për të siguruar një bazë për një opinion të auditimit mbi këto pasqyra financiare.

Bazat për Mohimin e Opinionit

Siç është shpalosur në shënimin 1 të pasqyrave financiare, këto pasqyra financiare prezantojnë vetëm pozicionin financiar të njësisë së Shoqërisë e cila administrohet në Jug të Mitrovicës dhe jo të Shoqërisë Trepça në tërësi. Këto pasqyra financiare janë të mangëta pasi nuk prezantojnë të gjithë aktivitetin e Shoqërisë dhe të gjithë njësitëve të sajë, dhe si të tilla nuk mund të konsiderohen që janë në përputhje me kërkesat ligjore dhe raportimit financiar në bazë të ligjit Ligji Nr. 04/L-014 për Kontabilitet, Raportim Financiar dhe Auditim dhe të Standardeve Ndërkombëtare për Raportim Financiar të cilat janë të aplikueshme në Kosovë.

Siç është përcaktuar në ligjin për Trepçën Ligji Nr. 05/L -120 i cili ka hyrë në fuqi më 31 tetor 2016 Shoqëria Trepça është në proceset ristrukturimit dhe të kalimit nga Ndërmarrje Shoqërore nën administrim të Agjencionit Kosovë të Privatizimit në Shoqëri Aksionare ku 80% e aksioneve janë në pronësi të Qeverisë së Republikës së Kosovës dhe 20% në pronësi të punëtorëve të saj. Deri me datën e raportimit kërkesat që dalin nga ligji në lidhje me ristrukturimin dhe menaxhimin e shoqërisë nuk janë funksionalizuar. Statuti i shoqërisë aksionare nuk është hartuar nga bordi mbikëqyrës, Ministria përkatëse, në emër të Qeverisë së Republikës së Kosovës, ende nuk ka ndërmarrë të gjitha veprimet juridike për regjistrimin e Trepça Sh.A. në Agjencinë e Regjistrimit të Bizneseve pranë Ministrisë së Tregtisë dhe Industrisë, dhe deri me sot nuk janë themeluar dhe organizuar njësitë përkatëse që janë kërkesë ligjore. Për më tepër nuk ka ende një identifikim dhe vlerësim i pronave të shoqërisë dhe nuk është bërë vlerësimi i tyre siç edhe kërkohet në ligjin për Trepçën, po ashtu kërkesës ligjore që do duhet definuar se cilat nga pronat do mbesin pronësinë e shoqërisë dhe cilat nga pronat do mbesin në pronësi të Agjencionit Kosovë të Privatizimit nuk është bërë deri me datën e realizimit, të gjitha këto çështje kanë ndikime në pasqyrat financiare të shoqërisë më 31 dhjetor 2017.

Ne u emëruam si auditorë të Shoqërisë më datë 30 prill 2018 dhe kështu ne nuk kishim mundësi që të bëjmë vëzhgimin e numërimit fizik të stoqeve, parasë së gatshme, dhe mjeteve themelore në fillim dhe në fund të vitit. Ne nuk ishim të kënaqur me mjete alternative në lidhje me sasinë dhe vlerën e stoqeve, parasë së gatshme, dhe mjeteve themelore të mbajtura dhe të prezantuara në pasqyrat financiare të Shoqërisë më 31 dhjetor 2017 dhe 2016.

Siç është shpalosur në Shënimin 5 të pasqyrave financiare përcjellëse, më 31 Dhjetor 2017 përfshirë në totalin e Pronës, Impianteve dhe pajimeve të Shoqërisë vlera e tyre është 12,179,150 euro (31 dhjetor 2016; 12,646,035 euro). Pjesa dërmuese e Pronës, Impianteve dhe pajimeve të Shoqërisë janë shumë të vjetra dhe disa prej tyre nuk janë funksionale dhe për një kohë të gjatë nuk janë në përdorim dhe nuk është bërë ndonjë renovim apo përmirësim i jetëgjatësisë dhe funksionalitetit të tyre. Kompania nuk ka bërë rivlerësimin e pasurive themelore siç kërkohet për rastet të tilla nga standardet ndërkombëtare të raportimit financiar për të parë diferencën e vlerës së mjeteve themelore kontabël dhe vlerës së tyre të drejt të tregut. Për më tepër, duke pasur parasysh natyrën e shënimeve që mban Shoqëria, ne nuk ishim në gjendje të arrijmë një siguri të arsyeshme për vlerën bartëse neto të Pronës, Impianteve dhe pajimeve të Shoqërisë më 31 dhjetor 2017. Po ashtu Shoqëria nuk ka një metode konsistente në lidhje me kapitalizmin e shpenzimeve dhe zhvlerësimin e tyre. Për më tepër, regjistri kontabël i Pronës, Impianteve dhe pajimeve nuk barazon me totalin e pronës, impianteve dhe pajimeve në pasqyrën e pozicionit financiar për EUR 4,264,793.

Nga Shoqëria te gjitha shpenzimet për përgatitjen te minierave janë njohure direkt shpenzime ne pasqyrën e te ardhurave ne periudhën qe kane ndodhur, njohja, matja dhe prezantimit i tyre nuk është bere siç kërkohet me Standardet Ndërkombëtarë IAS 16 dhe IFRIC 20 qe te behet kapitalizimin i tyre ne pasuri dhe te behet zhvlerësimi i tyre ne periudhat përkatës.

Siç është shpalosur në shënimin 6 të pasqyrave, stoqet janë në vlerë 753,136 (31 dhjetor 2016: 1,164,258). Siç kërkohet nga SNK 2, Kompania nuk ka bërë kapitalizimin e shpenzimeve të shkaktuara për prodhimin e stoqeve në vlerën e këtyre stoqeve. Si rrjedhoje ne nuk ishim ne gjendje të përcaktojmë nëse do të kishte qenë i nevojshëm ndonjë rregullim ne vlerën e stoqeve apo te koston së prodhimeve të shitura.

Ne e kishim te pa mundur qe te kemi evidence te mjaftueshme te auditimit dhe te përshtatshëm ne lidhje me ekzistencën dhe tërësinë e balancave te llogarive te arketueshme me 31 dhjetor 2017 prej EUR 3,919,955 (31 dhjetor 2016: EUR 4,490,302), ishte e pa mundur te kemi verifikim nga palët e treta, për me tepër ne nuk ishim ne gjendje për te vlerësuar se a do duhej qe te kemi njohje te provizioneve në llogaritë e arkëtueshme dhe ne çfarë niveli si pasojë e mungesës së informacionit adekuat.

Siç është shpalosur ne shënimin 8, paraja dhe ekuivalentet e sajë janë ne vlere prej EUR 1,914,634 (31 dhjetor 2016: EUR 2,209,159). Kompania nuk e ka të njohur ne pasqyrat financiare te saj shumen e parasë se gatshme të bllokuar në llogarinë escrow të mbajtur në bankën NLB ne vlerë prej EUR 1,578,773.

Siç është shpalosur ne shënimin 10 te pasqyrave financiare, bilanci i te hyrave nga grandet e shtyra te Shoqërisë me 31 dhjetor 2017 arrin shumën prej 3,244,380 euro (31 Dhjetor 2016; 3,964,313 euro). Ne mungese te konfirmimeve nga palët e treta dhe duke pasur parasysh natyrën e shënimeve qe mban Shoqëria, ne nuk ishim ne gjendje te sigurohemi rreth vlefshmërisë dhe plotësisë së detyrimeve afatgjata te Shoqërisë me 31 dhjetor 2017. Si rrjedhoje ne nuk ishim ne gjendje te përcaktojmë nëse ndonjë rregullim do te kishte qenë i nevojshëm për te hyrat nga grandet, të njohura ne pasqyrën e te ardhurave (shpalosja 16).

Llogaritë e pagueshme më 31 dhjetor 2017 ishin EUR 4,161,799 (2016: EUR 4,499,514), ne e kishim te pa mundur qe te kemi evidence të mjaftueshme të auditimit dhe të përshtatshme në lidhje me ekzistencën dhe tërësinë e balancave të llogarive të pagueshme më 31 dhjetor 2017, respektivisht 2016, ishte e pa mundur te kemi verifikim edhe nga palët e treta.

Shoqëria nuk ka njohur ne pasqyrat financiare të saj, detyrimet për rentën minerare të deklaruar ndër vite tek Komisioni për Miniera dhe Minerale i Kosovës sipas ligjit numër 03 L -163 “Për Minierat dhe Minerale” dhe ligjit nr. 04 L-158 per ndryshimin dhe plotesimin e ligjit L-163 per Minierat dhe Minerale. Në bazë të të dhënave të prezantuara nga Shoqëria vlera e rentës e pa regjistruar dhe prezantuar në pasqyrat financiare është EUR 6,580,678. Si rezultat i natyrës së regjistrimeve të mbajtura nga kompania dhe në pamundësi të marrjes së konfirmimeve nga pala përkatëse ne nuk ishim ne gjendje te përcaktojmë vlerën e saktë të korigjimit që do duhet bërë nga shoqëria në pasqyrat financiarë me 31 dhjetor 2017 dhe ne vitet paraprake përkatëse.

Si rezultat i çështjeve me larte dhe natyrës se regjistrave kontabël te mbajtur lëvizjet ne shpalosjen e kapitalit tek fitimet e mbajtura nuk barazojnë ne vijueshmëri nga viti paraprak për EUR 1,627,512.

Si rezultat i këtyre çështjeve, ne nuk ishim në gjendje për të përcaktuar nëse ndonjë nga rregullimet mund të ketë qenë mundur dhe të nevojshme në lidhje me stoqet e pa regjistruar, mjeteve themelore dhe parasë se gatshme të regjistruara ose të paregjistruara, si dhe llogaritë e arkëtueshme dhe te pagueshme, dhe për elementet që përbëjnë pasqyrën e të ardhurave për vitin 2017, pasqyrën e ndryshimeve në kapital dhe pasqyrën e flukset monetare. Për me tepër ne e kishim te pa mundur për te bere procedurat tona te rregullta te auditimit pasi mungojnë regjistrimet e rregullta kontabël për periudhat përkatëse, si pasoj informacion jo te sakta te dhënave te ofruara ne nuk mund te vlerësojmë se sa do te ishte efekti ne pasqyrat financiare qe përfundon me 31 dhjetor 2017.

Siç është shpalosur ne shënimin 17 te pasqyrave financiare përcjellëse, librat dhe regjistrimet tatimore te Shoqërisë nuk janë audituar nga Autoritetet tatimore për vitin qe përfundon me 31 dhjetor 2017. Si rrjedhoje te gjendjes te raportimit financiare dhe mbajtjes se librave te Shoqërisë e ne veçanti te pikave te përmendur me sipër ne bazën për mohim te opinionit dhe korigjimeve te mundshme si ne bilanc te gjendjes dhe pasqyrën e te ardhurave dhe diferencave te mundshme nga raportimet qe janë deklaruar ne administratën tatimore te Kosovës, detyrimet tatimore te Shoqërisë mund te kenë ndryshime. Provizionet për taksat shtese dhe gjobat, nëse ka ndonjë, nuk mund te përcaktohen me ndonjë saktësi te arsyeshme nivelin e tyre ne ketë faze.

Çështje tjera

Pasqyrat financiar te Shoqërisë për vitin financiare me 31 dhjetor 2016 janë te audituara nga një auditor tjetër dhe është dhënë mohim opinion me date 18 maj 2017

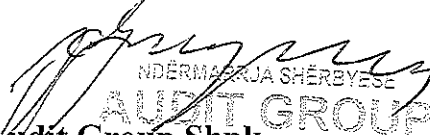
NDËRMARRJA SHËRBVESE
AUDIT GROUP
Audit Group Shpk_{SH.P}
Rr: Lidhja e Pejes nr. 269
Dardania, 10000 Prishtinë
Kosovë

Prishtinë, Kosovë
21 maj 2018

Verejtje: Ky raport eshte pergaditur per qellime te raportimit ne Komisionin e Pavarur per Miniera dhe Minerale dhe nuk eshte i dedikuar per perdorime tjera.

Trepça –Pjesa e administruar në Jug të Mitrovices**Pasqyra e të ardhurave dhe shpenzimeve për vitin e përfunduar më 31 dhjetor 2017**
(vlerat në Euro)

Shënime	Për vitin që përfundon më 31 dhjetor 2017	Për vitin që përfundon më 31 dhjetor 2016
Te hyrat		
Te hyrat nga shitja	16,003,378	14,671,045
Te hyrat tjera	323,131	389,599
Total	16,326,509	15,060,644
Shpenzimet		
Shpenzimet e personelit	(12,962,739)	(10,822,219)
Shpenzimet e materialit dhe lendes se pare	(3,680,969)	(4,470,612)
Shpenzimet e zhvleresimit	(777,411)	(835,214)
Shpenzimet tjera operative	(1,389,175)	(1,355,519)
Shpenzimet tjera afariste	-	(196,136)
Provizioni per llogari te arketueshme	-	(4,924)
Gjithsej shpenzimet	(18,810,294)	(17,684,624)
Te ardhurat financiare	3,741,392	3,333,522
Shpenzimet financiare	(70,413)	(59,034)
Shpenzimet neto financiare	3,670,979	3,274,488
Fitimi para tatimit	1,187,194	650,508
Shpenzimi i tatimit në fitim	(118,719)	-
Fitimi neto për vitin	1,068,475	650,508
Të ardhurat e tjera gjithëpërfshirëse	-	-
Totali i të hyrave gjithëpërfshirëse për vitin	1,068,475	650,508

Trepça –Pjesa e administruar në Jug të Mitrovices

Deklarata mbi rentën minerare të ngarkuar, të paguar dhe obligimin për pagesë për vitin e përfunduar me 31 dhjetor 2017

(vlerat në Euro)

Raporti për minierën me flotacion në Stantërg

Periudha	Sasia e mineralit të shfrytzuar në m3	Renta që duhet të paguar	Renta e paguar		Detyrimi per pagesë
			Shuma ne Euro	Data e pagesës	
TM1	31,306	220,220	-	-	220,220
TM2	32,291	180,923	-	-	180,923
TM3	32,038	201,984	-	-	201,984
TM4	29,722	232,070	-	-	232,070
Gjithsejt	125,357	835,197	-	-	835,197

Raporti për minierën me flotacion në Kishnicë dhe Artanë

Periudha	Sasia e mineralit të shfrytzuar në m3	Renta që duhet të paguar	Renta e paguar		Detyrimi per pagesë
			Shuma ne Euro	Data e pagesës	
TM1	12,460	84,704	-	-	84,704
TM2	17,761	103,890	-	-	103,890
TM3	16,100	85,369	-	-	85,369
TM4	13,516	65,626	-	-	65,626
Gjithsejt	59,837	339,589	-	-	339,589

Gjithsej raporti i përbashkët për minierat: Stantërg, Kishnicë dhe Artanë për vitin 2017

Periudha	Sasia e mineralit të shfrytzuar në m3	Renta që duhet të paguar	Renta e paguar		Detyrimi per pagesë
			Shuma ne Euro	Data e pageses	
TM1	43,766	304,924	-	-	304,924
TM2	50,052	284,813	-	-	284,813
TM3	48,138	287,353	-	-	287,353
TM4	43,238	297,696	-	-	297,696
Gjithsejt	185,194	1,174,786	-	-	1,174,786

Pasqyra e të ardhurave dhe shpenzimeve dhe deklarata mbi rentën minerare u autorizuan, aprovuan dhe u nënshkruan në emër të menaxhmentit me datë 21 maj 2018.

Miftar Hyseni
 Drejtor ekzekutiv



Trepça –Pjesa e administruar në Jug të Mitrovices

Shënime mbi pasqyrat financiare më dhe për vitin që përfundon me 31 dhjetor 2017

(vlerat në Euro)

1. Informata të përgjithëshme

Trepça - Ndërmarrje nën Administrim të AKP-së është ndërmarrje shoqërore. Nga data 8 Nëntor 2011 Agjencia Kosovare e Privatizimit shërben si administratore e ndërmarrjes Trepça.

Ndërmarrja është themeluar me 3 Shkurt 2006 si Ndërmarrje shoqërore. Aktivitetet kryesore të ndërmarrjes janë: prodhimi i makinave për miniere, prodhimi i akumulatorëve i stacioneve dhe baterive elektrike, riciklimi i mbeturinave dhe hedhurinave metalike, nxjerrja e mineraleve dhe metalit, prodhimi i metaleve të çmuara, tregtia me shumicë e metaleve dhe xeheve, etj.

Kompania është licencuar nga KPMM për aktivitetin minerar për mineralet metalike si me poshte:

-Miniera në Stanterg është me numer licence 1487/KPMM/2015

-Miniera në Artane është me numer licence 1488/KPMM/2015

Numri i punëtorëve më 31 Dhjetor 2017 është 1,337 (31 Dhjetor 2017: 1,392) punëtorë të rregullt.

2. Bazat e përgatitjes dhe politikat kontabël

Këto deklarata financiare janë përgatitur në përputhje me kërkesat e raportimit sipas ligjit nr. 03 L -163 "Për Minerat dhe Mineralet" dhe ligjit nr. 04 L-158 për ndryshimin dhe plotësimin e ligjit L-163 për Minerat dhe Mineralet. Vlerat financiare janë paraqitur në njësi monetare Euro. Këto pasqyra nuk përmbajnë tërësinë e aktivitetit të kompanisë por përfaqësojnë vetëm transaksionet dhe aktivitetin minerar të kompanisë sipas licencës nga KPMM.

3. Përmbledhje e politikave të rëndësishme kontabël

3.1 Bazat e përgatitjes

Pasqyrat financiare janë përgatitur bazuar në koston historike. Pasqyrat financiare janë përgatitur në Euro, e cila është edhe monedha funksionale e kompanisë.

3.5 Njohja e të hyrave

Të hyrat maten me vlerën e drejtë të shumës së arkëtuar ose të arkëtueshme dhe përfaqësojnë shumën e arkëtueshme për mallrat dhe shërbimet e ofruara në rrjedhën normale të biznesit, pa përfshirë kthimet e konsumatorëve, zbritjet dhe taksat që kanë të bëjnë me shitjet.

Të hyrat nga shitja e mallrave njihen kur të gjitha kushtet e mëposhtme janë të plotësuara:

- Kompania ka transferuar tek blerësi rreziqet dhe shpërblimet e rëndësishme të pronësisë së mallrave;
- Kompania nuk e ruan as përfshirjen e vazhdueshme menaxheriale në nivelin që zakonisht lidhet me pronësinë dhe as kontrollin efektiv mbi mallrat e shitura;
- Shuma e të hyrave mund të matet me besueshmëri;
- Është e mundur që përfitimet ekonomike të lidhura me transaksionin do të rrjedhin te Kompania; dhe
- Shpenzimet e shkaktuara ose që do të shkaktohen në lidhje me transaksionin mund të maten me besueshmëri.

3.6 Tatimi në fitim

Tatimi është paraqitur në pasqyrat financiare në përputhje me legjislacionin tatimor të Kosovës aktualisht në fuqi, Ligji nr. 03/L-162 "Mbi Tatimin në të Ardhurat e Korporatave".

4. Ngjarjet pas datës raportuese

Nuk ka ngjarje të rëndësishme pas datës së raportimit që do të kërkonin shpallje në pasqyrat financiare të Kompanisë.



Republika e Kosovës – Republic of Kosovo
Trepça – Ndërmarrje në Administrim të AKP-së
Trepça – Enterprise under PAK Administration



Adresa: Parku industrial Mitrovicë, tel. 028/538 050, 531 135, Fax 028/539 202 e-mail: contact@trepca-akp.com
Address: Mitrovica Industrial Park, tel. 028/538 050, 531 135, Fax 028/539 202 web: www.trepca-akp.com

Trepça- Ndërmarrje në Administrim të AKP-së

RAPORT I PUNËS VJETORE
Licencë shfrytëzimi
Viti 2017

Emri i ndërmarrjes:	Trepça-Ndërmarrje në Administrim të AKP-së
Nr. i regjistrimit:	70331094
Nr. i licencës:	1487/KPMM 2015
Pronari (Menaxheri):	Qazim Jashari
Lloji i Lëndës Minerale:	Xehe Pb dhe Zn
Nr. i biznesit:	70331094
Komuna:	Mitrovicë
Regjioni:	Mitrovicë

Datë: 08.03.2018

XEHETARIA-AKTIVITETI MINERAR

Ndërmarrja: Trepça- Ndërmarrje në Administrim të AKP-së

Miniera me flotacion „Trepça” Stantërg

Nr. i regjistrimit: 70331094

Nr. i licencës: 1487/KPMM 2015

Përshkrimi i punëve të kryera gjatë procesit të shfrytëzimit

Lloji i aktivitetit	Përshkrimi i aktivitetit
Zbulimi:	
Stivimi:	
Ngarkimi:	
Shpim Minimi:	
Transporti:	
Përpunimit (Seperimit, Pasurimit):	
Punët rreth largimit të ujërave:	
Ndryshime nga projekti i shfrytëzimit:	
Konfirmo se zona e licencës është e shënuar:	
Kontrollimet Sistematike Mjekësore:	
Trajnimet e punëtorëve:	
<i>Shto rend sipas nevojë:</i>	

Të dhëna mbi aksidentet gjatë zhvillimit të aktivitetit minerar

Natyra e lëndimit	Nr.	Përshkrim i shkurtër i aksidentit
Lëndime kolektive:		
Lëndime të Renda:	14	
Lëndime të lehta:	11	
<i>Shto rend sipas nevojë:</i>		

Statistikat e fuqisë punëtore të ndara në kategori

Kategoria	Nr.
Menaxhmenti:	
Staf i zyrës:	
Punëtor:	

Vozitës:	
<i>Shto rend sipas nevoje:</i>	

Statistikë e fuqisë punëtore të ndara sipas kualifikimit

Kualifikimet	Nr.
Lartë dhe superior:	
I mesëm:	
Të pa kualifikuar:	
<i>Shto rend sipas nevoje:</i>	

Raport rreth ndikimeve mjedisore

Lloji i ndotjes (ndikimit në ambient)	<i>Përshkrim i shkurtër</i>
Pluhuri:	
Zhurma:	
Rrjedha ujore:	
<i>Shto rend sipas nevoje</i>	

ARSYETIM

1. Gjeodetet janë të punësuar me kontratë të përhershme pune .
2. Kopjet e planit dhe fleteposedimet të pronës së trepçes janë marrur në kadastrë , koordinatat (X,Y,Z) nuk i kemi të konvertuara në kosovaref01.
3. Nuk kemi digjitalizim të hartave pasi që mungojnë mjetet për digjitalizim .
4. Nuk kemi digjitalizim.

STAN TËRG

19/03/2018

GJEODET:

1. Beqir SAHITI 

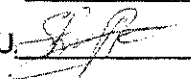
2. Sherif BEGU 

GJEODEZI

(Situacioni Gjeodezik)

Ndërmarrja:

Nr. i regjistrit:

Nr. i licencës:

Përmbajtja e raportit:

1. Licenca e Gjeodetit të Licencuar apo kompanisë Gjeodezike të licencuar (Kopje)
2. Shënimet origjinale të matjeve nga terreni (nr.y,x,h) në *xls format (letër dhe CD)
3. Situacioni i terrenit në letër dhe CD.
4. Situacioni i terrenit në formë digjitale (*dxf)
5. Raport mbi masat (e ekspluatara) të llogaritura nga situacioni i terrenit në formë digjitale.

Unë i poshtë nënshkruari deklaroj se të dhënat e paraqitura më lartë përputhen më realitetin dhe gjendjen momentale të minierës.

Gjeodeti:

Emri dhe Mbiemri:

Nënshkrimi:

Pronari i ndërmarrjes:

Emri dhe Mbiemri:

Nënshkrimi:



Koordinatat për zonen e shfrytëzimit

Nr.	X	Y
a	4756000	7492580
b	4756000	7495380
c	4754220	7495380
d	4754220	7492580

Koordinatat për zonen e zvogëluar e hulumtimeve

Nr.	X	Y
1	4759880	7491740
2	4754720	7497560
3	4753000	7495560
4	4753000	7494580
5	4754220	7493040
d	4754220	7492580
6	4754660	7492580
7	4756220	7490580
B	4758040	7489760

Koordinat për zonen e re të hulumtimit

Nr.	X	Y
A	4752500	7491580
B	4758040	7489760
7	4756220	7490580
6	4754660	7492580
D	4754220	7492580
5	4754220	7493040
4	4753000	7494580
3	4753000	7497560
2	4754720	7497560
1	4759880	7491740
C	4761540	7493580
D	4758040	7497580
E	4756320	7498300
F	4752500	7498300

Stan Tërg

19/03/2018

Gjeodet:

1. Beqir SAHITI

2. Sherif BEGU

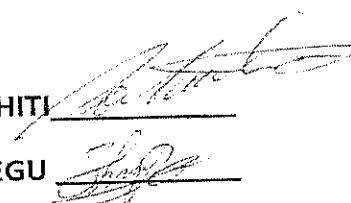

Mine Stan Trg

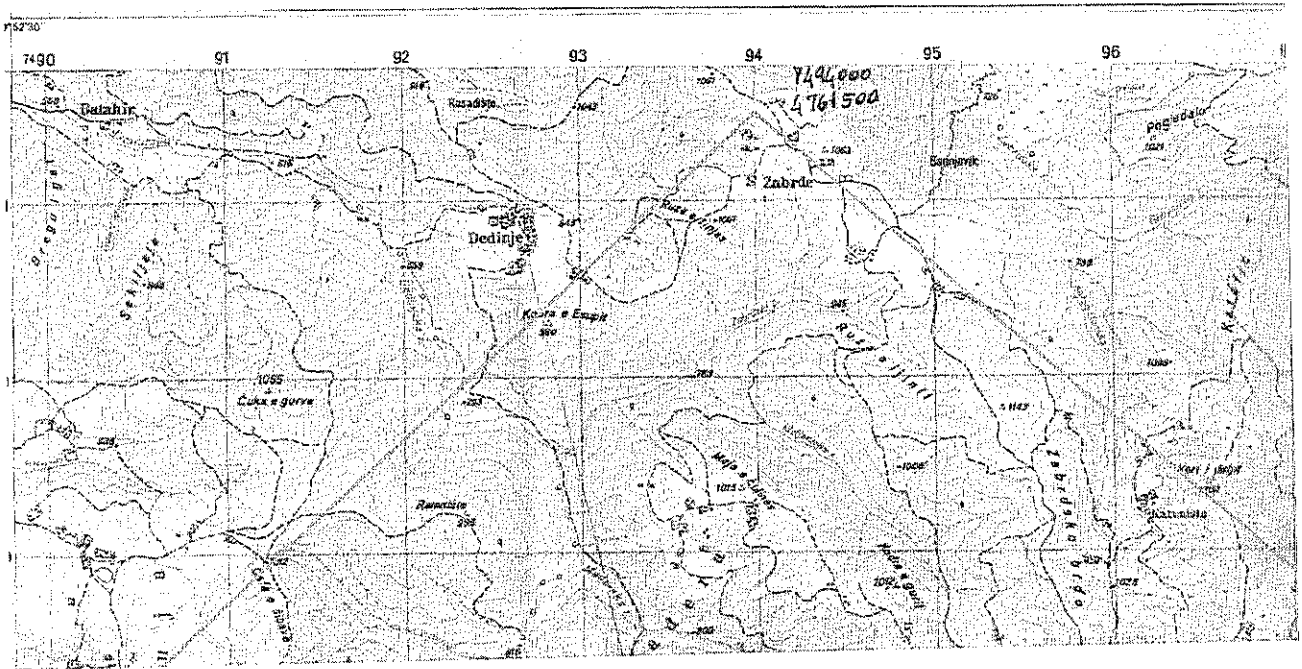

Mine Stan Trg

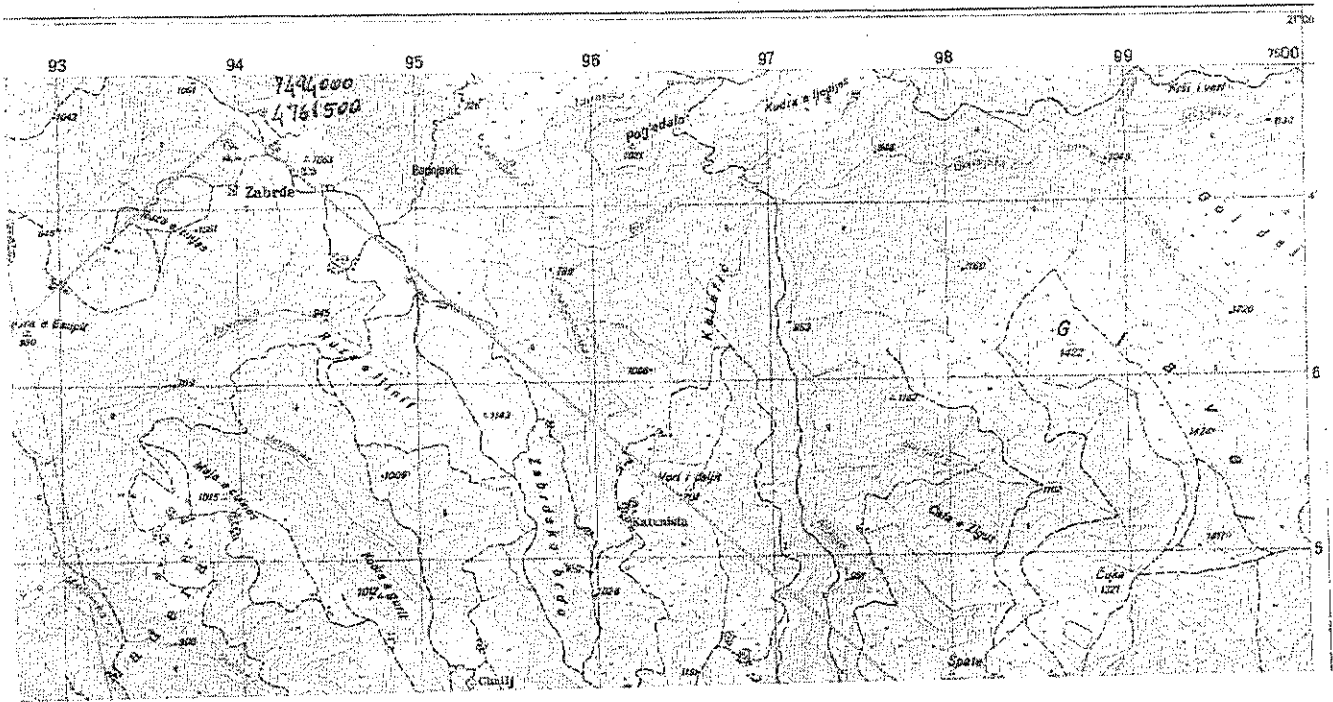

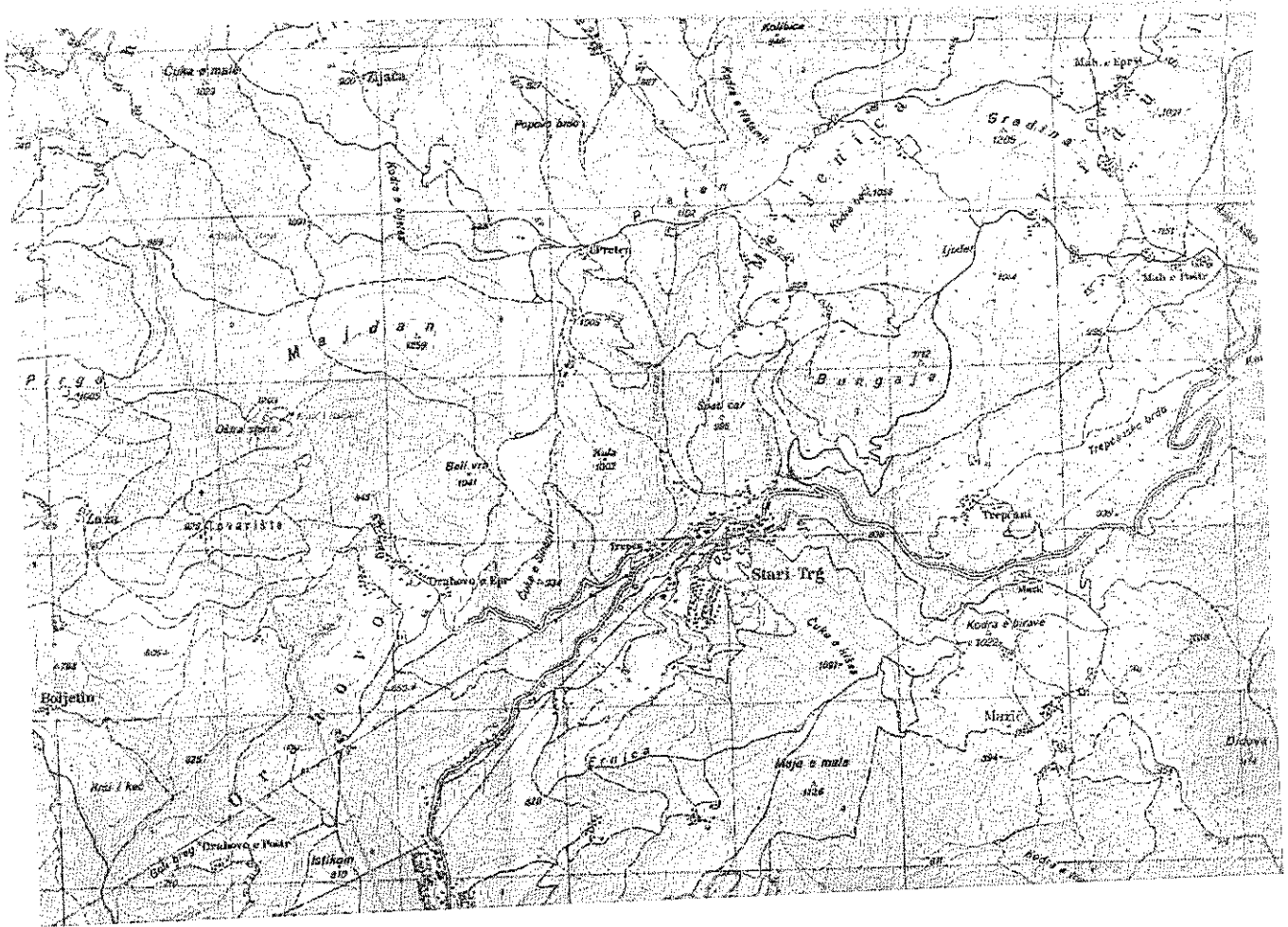

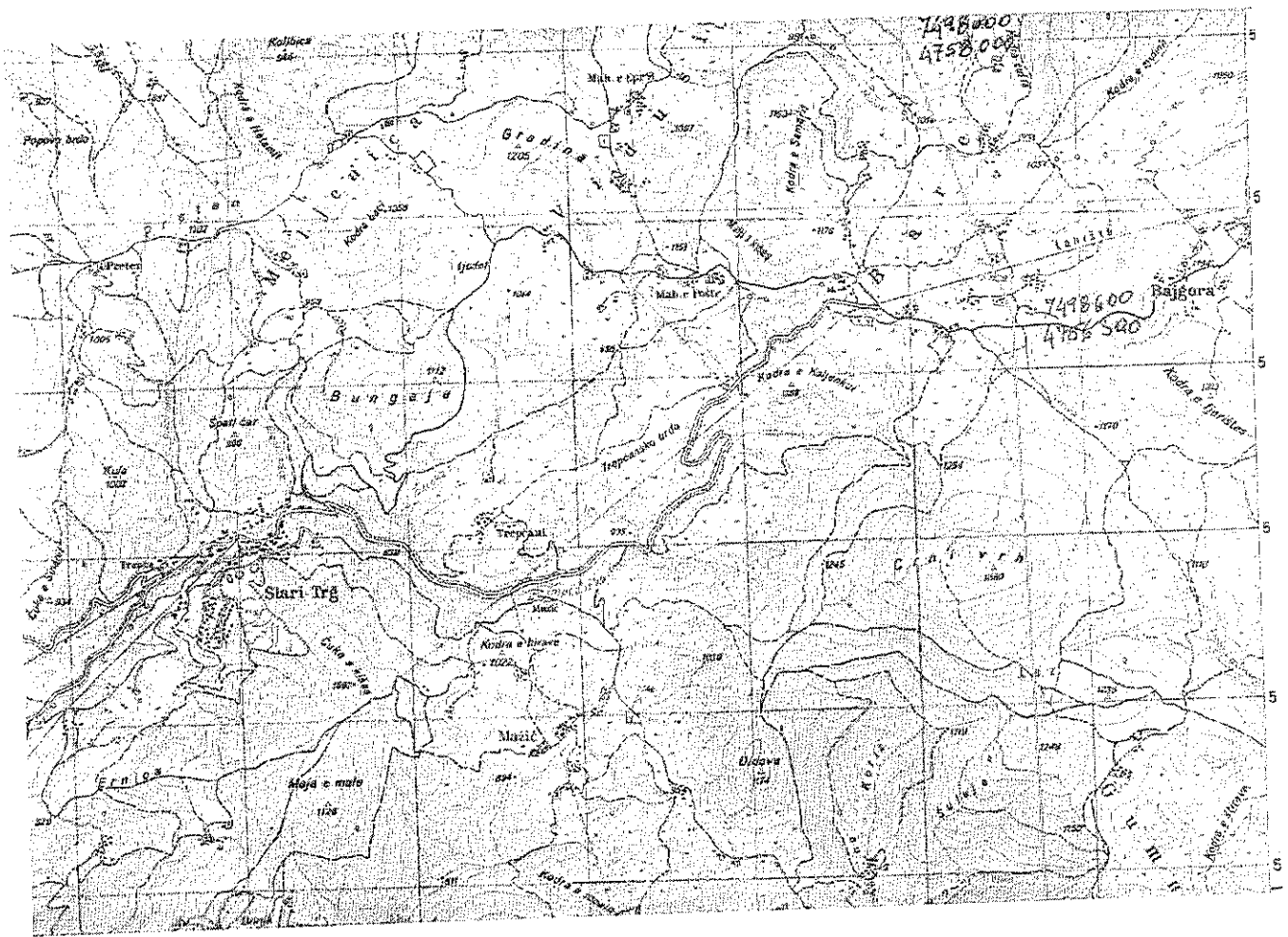

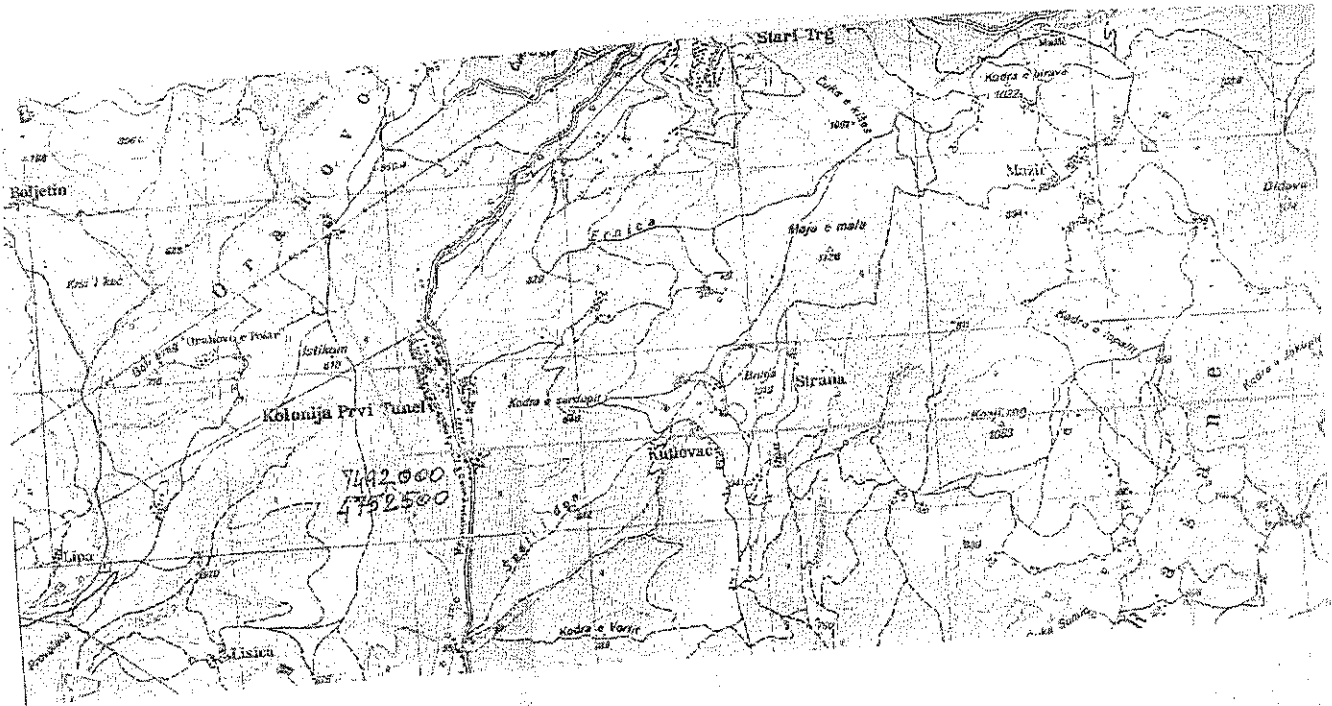

1 : 25 000

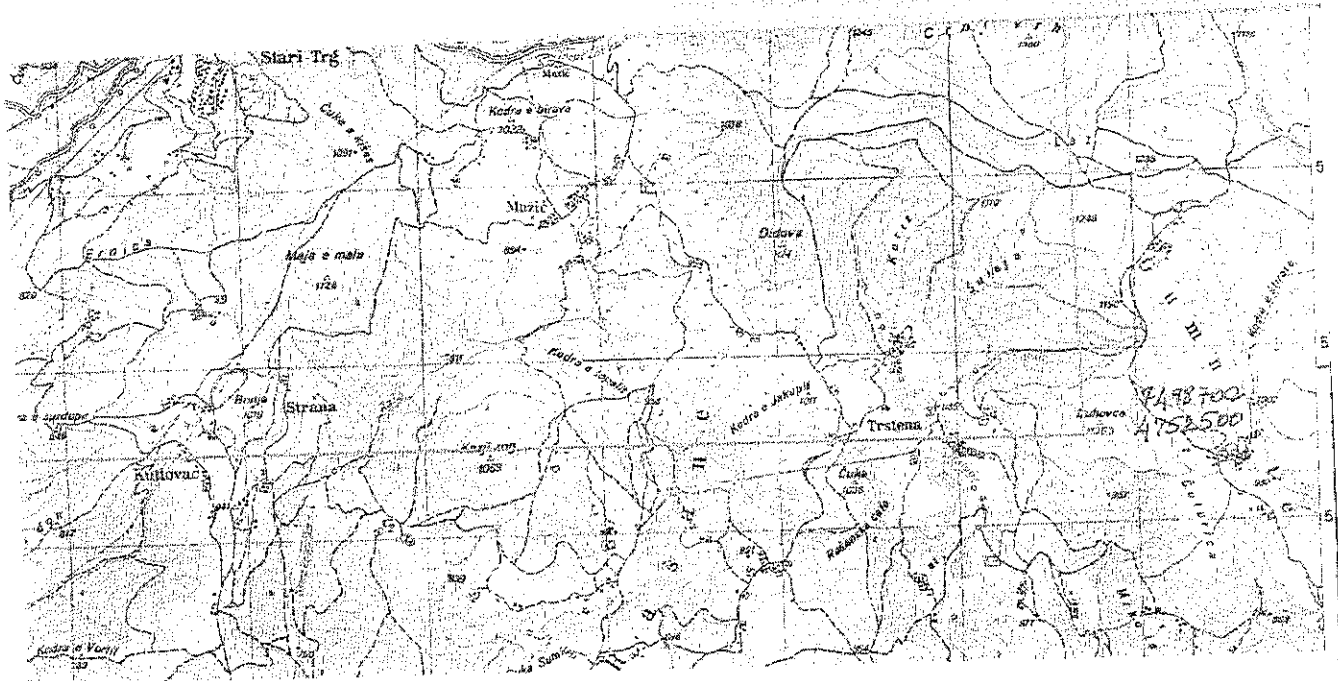

1 : 25 000

FINANCA

1. DETAJET E NDËRRMARJES:					
Ndërrmarja:			NRB:	Nr.i Licencës	
Trepça –Ndërrmarje në Administrim të AKP-së			70331094	Nr.i aplikacionit	
Data e raportimit		Selia e Biznesit		Vendshfrytëzimi	Lloji i Mineralit
Data	Muaji	Viti	Mitrovicë	Miniera Santërg	Xehe Pb dhe Zn
08.	03	2018			
Numri i punëtorëve			Shuma e pagave mujore	Shuma e pagave vjetore	
706			619,126.47 €	7,804,532.17 €	
Aktiviteti primar i biznesit		Aktiviteti sekondar i biznesit		Aktivitetet tjera	
Ekspluatim dhe përpunimi – flotimi i xehes		- Prodhimi i sulfatit të Aluminit. - Prodhimi i Rimorkiove. - Pjesë të ndryshme makinerike.			
Nëse jeni duke ushtruar dy e më shumë aktivitete në biznesin tuaj, a mbani libra apo evidence të veçantë për punët apo aktivitetet minerare për të cilin jeni të licencuar në KPMM x Jo <input type="checkbox"/> Po					

*Plotësohet nga personi përgjegjës për financa

2. INVESTIMET KAPITALE GJATË VITIT 2017	
Investimet duhet të jenë të lidhura me aktivitetin minerar:	
Përshkrimi	Vlera
Hapja e vendëpunishtëve të reja në horizontin e –X- dhe XI	635,475.91 €
Riaftëzimi i punishtëve në horizontin -VII- dhe të -IX-	699,999.83 €

3. SHPENZIMET OPERATIVE GJATË VITIT 2017	
Shpenzimet duhet të jenë të lidhura me aktivitetin minerar	
Përshkrimi	Vlera
Shpenzimet Operative Materiale	2,029,664.18 €
Pagat e punëtorve	7,804,532.17 €

4. ÇMIMI NGA BERZA (LME) PËR METALIN (Pb)						
Muaji	Janar	Shkurt	Mars	Prill	Maj	Qershor
Çmimi në € për njësi (ton)	2105.11 €	2181.97 €	2131.64 €	2081.79 €	1930.33 €	1898.31 €
Muaji	Korrik	Gusht	Shtator	Tetor	Nëntor	Dhjetor
Çmimi në € për njësi (ton)	1969.62 €	1997.48 €	1995.50 €	2131.97 €	2100.06 €	2119.78 €
Vërejtje:						

5. ÇMIMI NGA BERZA (LME) PËR METALIN (Zn)						
Muaji	Janar	Shkurt	Mars	Prill	Maj	Qershor
Çmimi në € për njësi (ton)	2553.98 €	2677.21 €	2603.93 €	2456.48 €	2344.89 €	2290.93 €
Muaji	Korrik	Gusht	Shtator	Tetor	Nëntor	Dhjetor
Çmimi në € për njësi (ton)	2420.34 €	2526.60 €	2618.50 €	2785.14 €	2757.71 €	2697.20 €
Vërejtje:						

6. RENTA MINERALE PER LËNDË MINERALE/METAL (Pb)			
Plotësohet nga ndërmarrja, të dhënat vjetore të ndara në tremujor për vitin përkatës. Paraqitini llojin e mineralit, çmimin e përdorur për kalkulim të rentës minerare dhe çmimin e berzës LME, pagesën e kryer rentës minerare për periudhën që raportoni.			
Periudha e raportimit	Sasia në (ton)	Shuma e rentës minerare për pagesë €	E paguar €
TM1	31,306.00 (t) Xehe * 3.44 % Pb * 2 138.66 € * 4.5%	103,643.07 €	0 €
TM2	32,290.50 (t) Xehe * 2.75 % Pb * 1,963.47 € * 4.5%	78,459.27 €	0 €
TM3	32,037.50 (t) Xehe * 3.09 % Pb * 1,987.69 € * 4.5%	88,547.90 €	0 €
TM4	29,722.00 (t) Xehe * 3.60 % Pb * 2,116.81 € * 4.5%	101,923.64 €	0 €
GJITHSEJ: TM1+TM+TM3+TM4	125,356.00 (t) Xehe Pb dhe Zn	372,573.88 €	0 €
7. RENTA MINERALE PER LËNDË MINERALE/METAL (Zn)			
Plotësohet nga ndërmarrja, të dhënat vjetore të ndara në tremujor për vitin përkatës. Paraqitini llojin e mineralit, çmimin e përdorur për kalkulim të rentës minerare dhe çmimin e berzës LME, pagesën e kryer rentës minerare për periudhën që raportoni.			
Periudha e raportimit	Sasia në ()	Shuma e rentës minerare për pagesë €	E paguar €
TM1	31,306.00 (t) Xehe * 3.17 % Zn * 2,610.44 € * 4.5%	116,577.05 €	0 €
TM2	32,290.50 (t) Xehe * 2.99 % Zn * 2,358.36 € * 4.5%	102,463.36 €	0 €
TM3	32,037.50 (t) Xehe * 3.12 % Zn * 2,521.89 € * 4.5%	113,436.25 €	0 €
TM4	29,722.00 (t) Xehe * 3.54 % Zn * 2,748.77 € * 4.5%	130,146.41 €	0 €
GJITHSEJ: TM1+TM+TM3+TM4	125,356.00 (t) Xehe Pb dhe Zn	462,623.07 €	0 €

*Të bashkëngjiten dëshmitë e raporteve tremujore (formularët e plotësuar, korrigjuar dhe te paguar) për vitin, nëse nuk i bashkëngjiten dëshmitë nuk do të pranohet ky formular i plotësuar. Nëse formulari nuk dorëzohet në kohë do të pasojnë gjokat administrative sipas Ligjit Nr. 03/L-163, si dhe ligji Nr. 04/L-158 neni 26.

*Shto tabelën 4 dhe 5, në varësi nga numri i lendeve minerale/metaleve.

* Në rast se Ndërmarrja nuk shfrytëzon lëndë minerale me rentë me % , të fshihet tab. 5,6 së bashku më sqarimet poshtë tabelës.

8. KONTRATAT DHE TRANSAKSIONET ME NDËRMARRJET TJERA			
Përshkrimi i Kontratës	Lloji i mineralit	Sasia (t)	Periudha
1. Mineco International Limited- London ECIV 7 DY	Koncentrat Pb	6,000.00	01.01.2017- 31.12.2017
2. KCM-AD 4009 Plovdiv Bullgari	Koncentrat Zn	9,000.00	01.01.2017- 31.12.2017
GJITHSEJ			

*Të plotësohet nga të gjitha ndërmarrjet që kanë Licenca dhe Leje Speciale.

*Shto tabelën 5, në varësi nga numri i lendeve minerale/metaleve.

9. TATIMET DHE TAKSAT ADMINISTRATIVE				
Tatimi i paguar gjatë vitit	TM1	TM2	TM3	TM4
Tatimi në Fitim:	0	0	0	0
TVSH:				
Taksa tjera (KPM):	0	0	0	0
TOTALI:				

10. PLANIFIKIMI I SHITJEVE TE MINERALIT TE CAKTUAR PËR VITIN(në vijim)			
Përshkrimi i Mineralit	Sasia në m³/ton	Çmimi shitës(Tregut)	Periudha
Koncentrat Pb	6,000.00 (ton)	1,834.32 \$/ton	01.01.2017 - 31.12.2017
Koncentrat Zn	9000.00 (ton)	854.95 \$/ton	01.01.2017 - 31.12.2017

VEREJTJE 1:Formulari duhet të plotësohet bazuar në Ligjit Nr. 03/L-163, te drejtat dhe obligimet e licencës dhe lejes, neni 34 . Ju lutem të bashkëngjiten dëshmitë e raporteve tremujore (formularët e plotësuar, korrigjuar dhe te paguar) për vitin 2014, nëse nuk i bashkëngjiten dëshmitë nuk do të pranohet ky formular i plotësuar. Nëse formulari nuk dorëzohet në kohë do të pasojnë gjokat administrative sipas Ligjit Nr. 03/L-163. Nëse keni me shume se një licencë apo leje, duhet të plotësohet formulari i veçantë për secilin numër të licencës apo lejes.



Republika e Kosovës – Republic of Kosovo
Trepça – Ndërmarrje në Administrim të AKP-së
Trepça – Enterprise under PAK Administration



Adresa: Parku Industrial Mitrovicë, tel: 038 538 030, 538 135, Fax: 038 519 202 e-mail: contact@trepca-akp.com
Address: Mitrovica Industrial Park, tel: 038 538 030, 538 135 Fax: 038 519 202 web: www.trepca-akp.com

DEPARTAMENTI I MINIERAVE ME FLOTACION KISHNICE DHE ARTANE

Trepça - Ndërmarrje në Administrim të AKP-së
Trepça - Enterprise under PAK Administration
Trepça - Produksion në Administrim të AKP-së
Minierat me Flotacion të Kishnicës dhe Artanës
Minera e Artanës
Rrethi sa i përket

Nr. 77
27-02 18

RAPORT I PUNËS VJETORE Licencë shfrytëzimi Viti 2017

Periudha e raportimit Janar-Dhjetor

Emri i kompanisë:

DMFKA –Miniera e Artanës
1924

Nr. i regjistrimit:

1488/KPMM/2015

Nr. i licencës:

Bislim Fetahaj

Pronari (Menagjeri):

Minerale metalore

Lloji i Lendes Minerale:

70331094

Nr. i biznesit:

Prishtine

Komuna:

Prishtine

Regjioni:

Datë: 16.01.2018

XEHETARIA-AKTIVITETI MINERAR

Ndërmarrja: DMFKA

Nr. i regjistrimit: 1924

Nr. i licencës: 1488/KPMM/2015

Përshkrimi i punëve të kryera gjatë procesit të shfrytëzimit

Lloji i aktivitetit	Përshkrimi i aktivitetit
Zbulimi:	Koridore , ne perparime dhe terhjekje
Stivimi:	Ska
Ngarkimi:	Cavo-310
Shpim Minimi:	Ne etazhen,798-18, 798-24 , ekspl. Aks. Amonit 10212kg. LP.detonator 12812 cope,SI-0 konsktor 1879cope vegza 882 cop, Dynolin-56170 m.
Transporti:	Me kamion Artane-Kishnice
Përpunimit (Seperimit, Pasurimit):	Seperimi dhe flotimi ne Kishnice
Punët rreth largimit te ujërave:	Te orientuara ne horizontin e Vdhe VI-te
Ndryshime nga projekti i shfrytëzimit:	Ska
Konfirmo se zona e licencës është e shënuar:	Po
Kontrollimet Sistematike Mjekësore:	Po
Trajnimet e punëtorëve:	Po
<i>Shto rend sipas nevoje:</i>	

Të dhëna mbi aksidentet gjatë zhvillimit të aktivitetit minerar

Natyra e lëndimit	Nr.	Përshkrimi i shkurtër i aksidentit
Lëndime kollektive:	ska	
Lëndime të Renda:	ska	
Lëndime të lehta:	12	
<i>Shto rend sipas nevoje:</i>		

Statistikat e fuqisë punëtore të ndara në kategori

Kategoria	Nr.
Menaxhmenti:(sh.b)	3

Staf i zyrës:	3
Punëtor:	66
Vozitës:	2
<i>Shto rend sipas nevoje:</i>	

Statistikë e fuqisë punëtore të ndara sipas kualifikimit

Kualifikimet	Nr
Lartë dhe superior:	6
I mesëm:	63
Të pa kualifikuar:	5
<i>Shto rend sipas nevoje:</i>	

Raport rreth ndikimeve mjedisore

Lloji i ndotjes (ndikimit në ambient)	Përshkrim i shkurtër
Pluhuri:	Ne minier largohet me ajrimin e minieres , i orientuar
Zhurma:	Ne kufijt e lejuar
Rrjedha ujore:	Ne hor. V dhe VI
<i>Shto rend sipas nevoje</i>	

GJEOLOGJI-GJENDJA E REZERVAVE

Viti 2017

Ndërmarrja: DMFKA

Nr. i regjistrimit: 1924

Nr i licencës: 1488/KPNM/2015

Nr. i periudhës	Periudha kohore	Anëtarët dhe zonat e licencuarit		Përmbajtja mesatare e metaleve në xehoret (Sipas shifrësimit)				Rezervat e shfrytëzueshme				Përmbajtja mesatare e metaleve në xehoret të shfrytëzuar				Sasia e koncentratit të krijuar				Përmbajtja mesatare e metaleve në koncentrat			
		a	b	c	d	e	f	g	h	i	j	k	l	m	n	o	p	q	r	s	t	u	v
1	2	3	4	5	6	7	8	9	10	11	12	13	14	15	16	17	18	19	20	21	22	23	24
1	1	25,156.02	25,202.05	3.30	4.17	123.00	1.00	15,000	11,488.12	2.84	3.87	0.00	0.00	123.00	227.00	0.00	0.00	0.00	64.90	43.41	0.00	0.00	0.00
2	2	25,156.02	25,189,586.02	3.30	4.17	123.00	1.00	15,000	15,922.74	3.34	3.73	0.00	0.00	375.00	909.00	0.00	0.00	0.00	64.57	43.39	0.00	0.00	0.00
3	3	25,156.02	25,171,835.02	3.30	4.17	123.00	1.00	15,000	13,013.32	1.66	3.16	0.00	0.00	374.00	747.20	0.00	0.00	0.00	65.07	43.00	0.00	0.00	0.00
4	4	25,156.02	25,158,545.02	3.30	4.17	123.00	1.00	15,000	5,021.79	1.84	3.08	0.00	0.00	351.00	415.00	0.00	0.00	0.00	63.48	43.08	0.00	0.00	0.00
5	5	25,156.02	25,150,438.02	3.30	4.17	123.00	1.00	15,000.00	45,445.96	1.99	3.31	0.00	0.00	1,143.00	2,415.00	0.00	0.00	0.00	63.66	43.94	0.00	0.00	0.00
6	6	25,156.02	25,150,438.02	3.30	4.17	123.00	1.00	15,000.00	51,614.00	1.99	3.31	0.00	0.00	1,143.00	2,415.00	0.00	0.00	0.00	63.66	43.94	0.00	0.00	0.00
7	7	25,156.02	25,150,438.02	3.30	4.17	123.00	1.00	15,000.00	51,614.00	1.99	3.31	0.00	0.00	1,143.00	2,415.00	0.00	0.00	0.00	63.66	43.94	0.00	0.00	0.00

Kolona 3(a) - Rezervat e shfrytëzueshme
 Kolona 3(b) - Rezervat e shfrytëzueshme
 Kolona 3(c) - Rezervat e shfrytëzueshme
 Kolona 3(d) - Rezervat e shfrytëzueshme
 Kolona 3(e) - Rezervat e shfrytëzueshme
 Kolona 3(f) - Rezervat e shfrytëzueshme
 Kolona 3(g) - Rezervat e shfrytëzueshme
 Kolona 3(h) - Rezervat e shfrytëzueshme
 Kolona 3(i) - Rezervat e shfrytëzueshme
 Kolona 3(j) - Rezervat e shfrytëzueshme
 Kolona 3(k) - Rezervat e shfrytëzueshme
 Kolona 3(l) - Rezervat e shfrytëzueshme
 Kolona 3(m) - Rezervat e shfrytëzueshme
 Kolona 3(n) - Rezervat e shfrytëzueshme
 Kolona 3(o) - Rezervat e shfrytëzueshme
 Kolona 3(p) - Rezervat e shfrytëzueshme
 Kolona 3(q) - Rezervat e shfrytëzueshme
 Kolona 3(r) - Rezervat e shfrytëzueshme
 Kolona 3(s) - Rezervat e shfrytëzueshme
 Kolona 3(t) - Rezervat e shfrytëzueshme
 Kolona 3(u) - Rezervat e shfrytëzueshme
 Kolona 3(v) - Rezervat e shfrytëzueshme

Vendi: Pazar (qarku i Tiranës)
 Ushqimtarët dhe konsumuesit
 Niveli i mbetur:

Emri dhe Mbledhja:
 Niveli i mbetur:

Emri dhe Mbledhja:
 Niveli i mbetur:

Emri dhe Mbledhja:
 Niveli i mbetur:

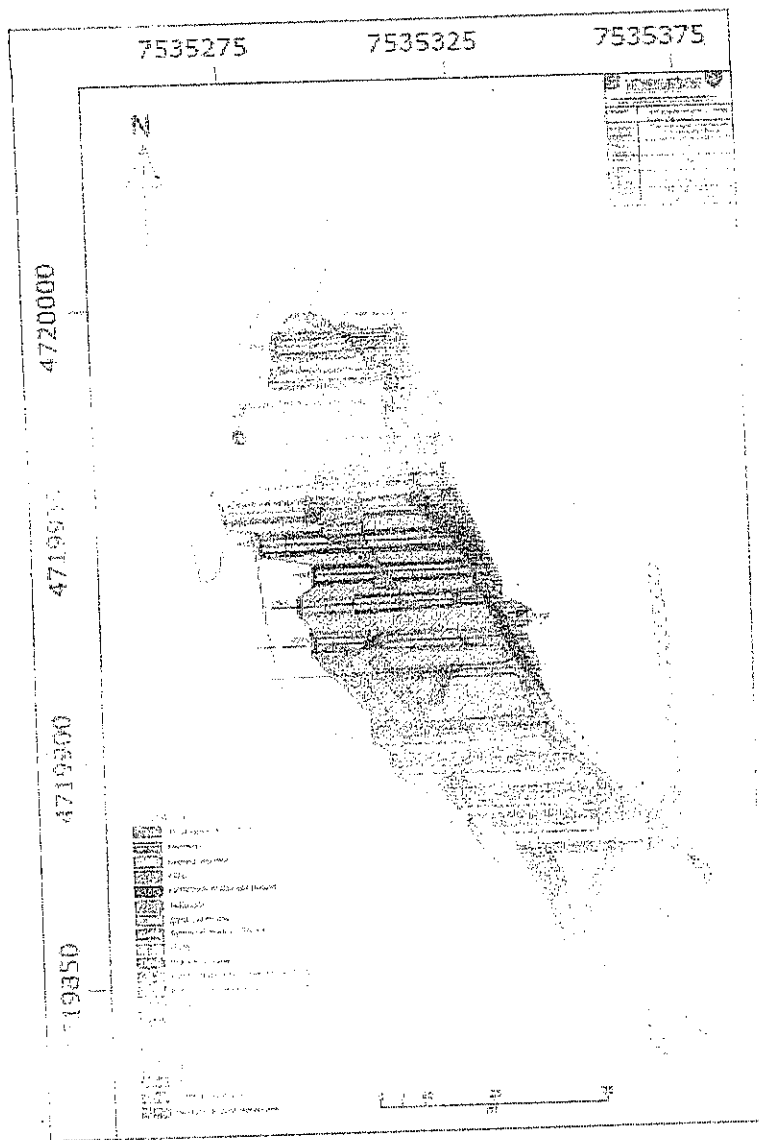

Fig.1 Etazha 798-18m (hor.IV-V)

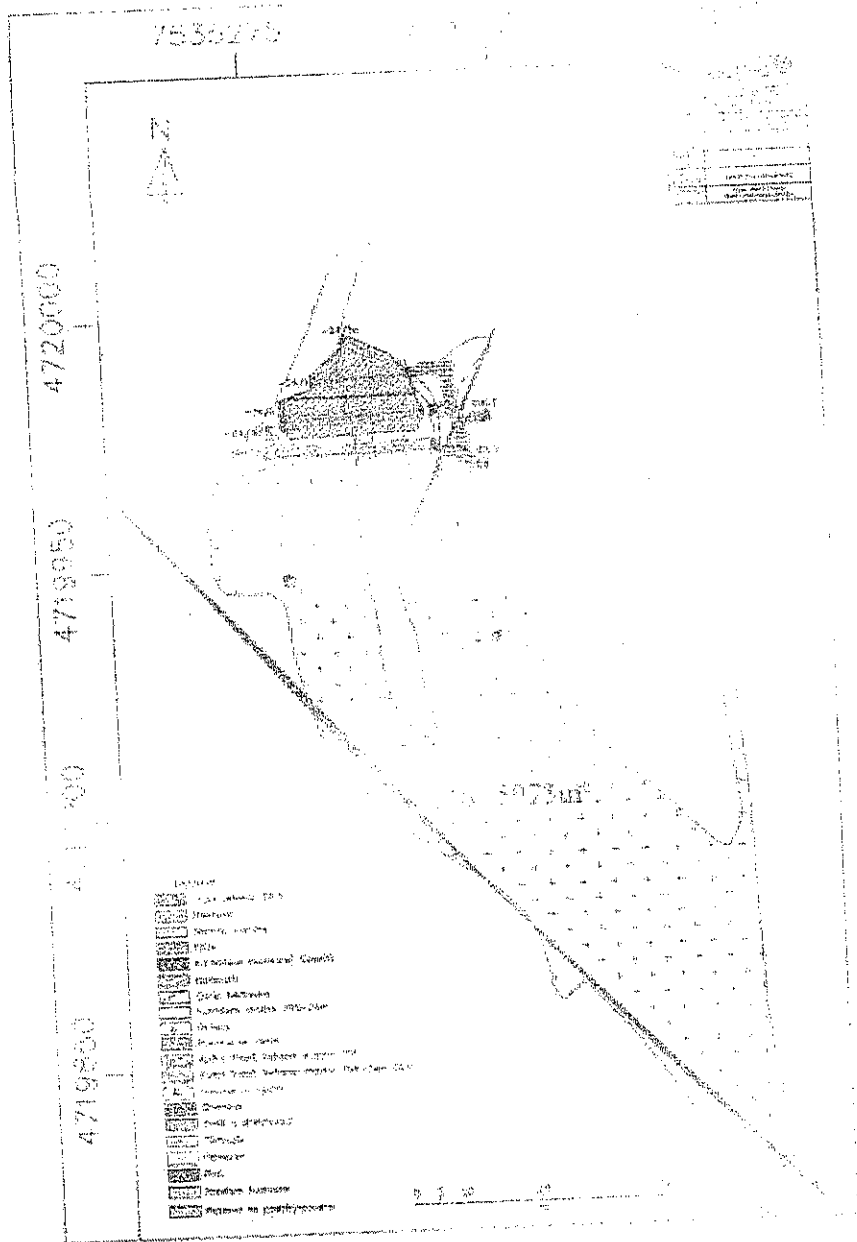

Fig. 2. Etazha 798-14m (kor.13-50)

Ne etazhen 798-18 m (Fig 1) jemi shprehur me lloqet e terthore - te cilat kane prere trupin xehror 2 deri ne pjesen tavanore ne marazhin e 2. nga. Sipërfaqja e trupit xehror eshte ne kontakt me gelqeroret e mermenizuar te cilat dy nivelet 798-24m dhe 798-18m jane marre kampione per analiza laboratorike verifikuese. Rezervat gjeologjike te shfrytezuaeshme dhe kualiteti I mineralit eshte paraqitur ne tabelen e llogaritjes se rezervave , ndersa ne hartat gjeologjike (etazha 798-24m, 798-18m Figura 1 dhe 2) tregohet sipërfaqja e mbetur e pa shfrytezuar e trupit xehror II .

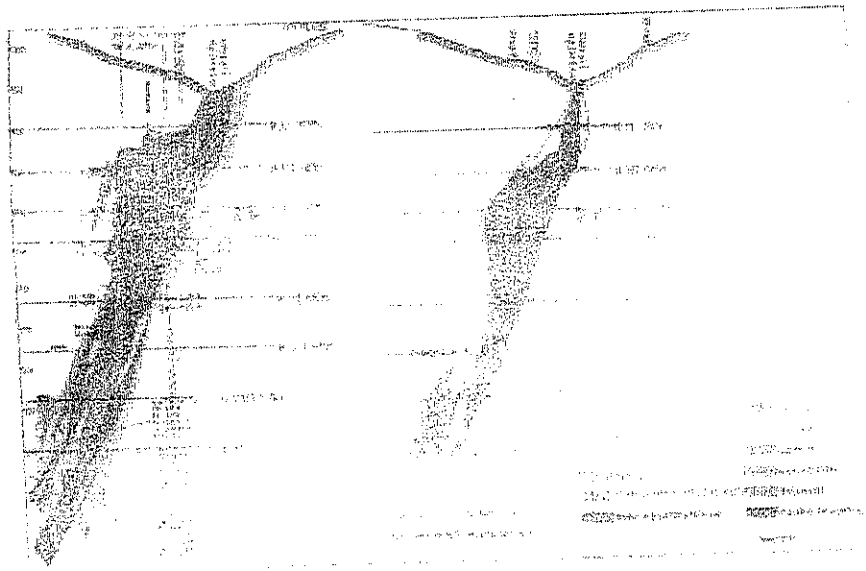

Fig.3 Profilet gjeologjike trupj xeheror II



Figura 3. Planet e me mesataren e kualitetit te Trupave xeheror në nivelet e H-IV dhe H-V vendburimi "Përroi i Ngjyrosur" (Sherbimi Gjeologjik Kishnice)

Gjeologu i minieres se Artanes

Bsc.Enes Muzaqi

Udhëheqës i Kishnice

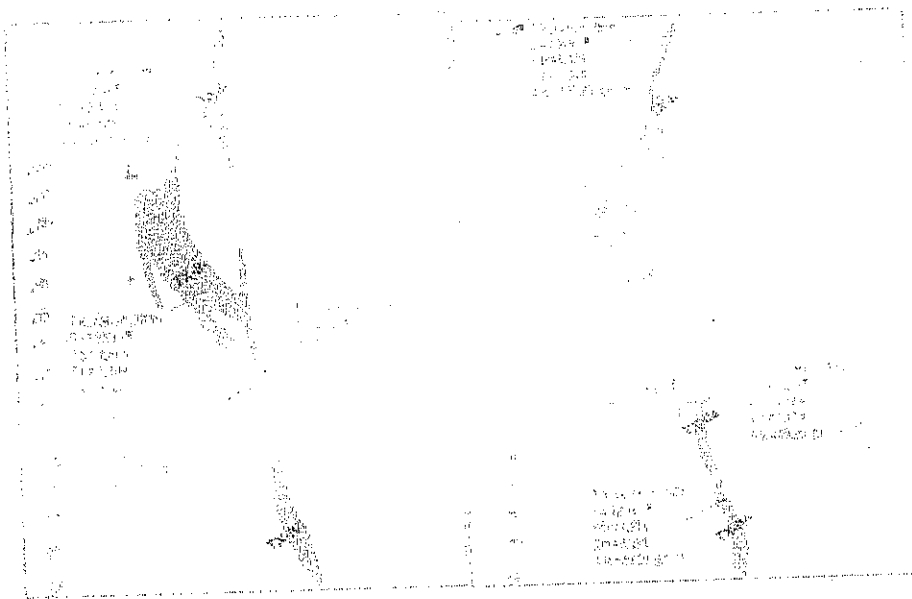
Udhëheqës i Udhës Bimësi i Kishnice



Republika e Kosovës – Republic of Kosovo
Trepça – Ndërmarrje në Administrim të AKP-së
Trepça – Enterprise under PAK Administration



Adresa: Parku industrial Mitrovicë, tel. 028/538 050, 531 135, Fax 028/539 202 e-mail: contact@trepca-akp.com
Address: Mitrovica Industrial Park, tel. 028/538 050, 531 135, Fax 028/539 202 web: www.trepca-akp.com

DEPARTAMENTI I MINIERAVE ME FLOTACION KISHNICE DHE ARTANE

Ndërmarrja:

Nr. i regjistrimit: 1924

Nr. i licencës: 1488/KPMM/15

Gjeodeti:

Milaim Berisha

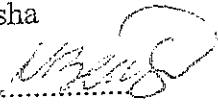
Nënshkrimi: 

Pronari i ndërmarrjes:

Drejtori : Bislim Fetahaj

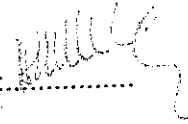
Nënshkrimi: 

Vula e ndërmarrjes

FINANCA

1. DETAJET E NDËRRMARJES:			
Ndërrmarja:		NRB:	NR. i Licencës
Data e raportimit		Selia e Biznesit	Vendi i punës
Data	Muaji	Viti	Emri i Përbashkët
Numri i panfletit		Shuma e pagave mujore	Shuma e pagave vjetore
Aktiviteti primar i biznesit	Aktiviteti sekondar i biznesit	Aktivitetet tjera	
Nëse jeni duke ushtruar dy e më shumë aktivitete në biznesin tuaj, a mbani libra apo evidence të veçantë për punët apo aktivitetet minerare për të cilin jeni të licencuar në KPMM <input type="checkbox"/> Jo <input type="checkbox"/> Po			

*Plotësohet nga personi përgjegjës për financa

2. INVESTIMET KAPITALE GJATË VITIT	
Investimet duhet të jenë të lidhura me aktivitetin minerar:	
Përshkrimi	

3. SHPENZIMET OPERATIVE GJATË VITIT.....,	
Shpenzimet duhet të jenë të lidhura me aktivitetin minerar	
Përshkrimi	Vlera

4. RENTA MINERARE PËR LËNDË MINERALE (1)

Renta minerale plotësohet nga ndërmarrja të dhënat vjetore të ndara në tremujor për vitin përkatës. Paraqitimi llojin e mineralit, çmimin e rentës minerare dhe pagesën e kryer të rentës minerare për periudhën që raportoni.

Periudha e raportimit	Sasia në ()	Çmimi i rentës minerare €	Paguar €
TM1			
TM2			
TM3			
TM4			
GJITHËSEJ: TM1+TM2+TM3+TM4			
Vërejtje:			

*Të bashkëngjiten dëshmitë e raporteve tremujore (formularët e plotësuar) të cilat janë të paguara për periudhën e raportimit. Nëse dëshmitë nuk do të pranohet ky formular i plotësuar. Nëse të njëjtin përfaqësojnë të njëjtën kompani gjatë ndërmarrjes së të njëjtit Nr. 03/L-163, si dhe ligji Nr. 04/1-158 nën 31.03.05.

*Shto tabelën 4, në varësi nga numri i lëndëve të raportuara.

* Në rast se ndërmarrja është e bashkuar me kompani të tjera të bashkuar me shtetë të tjerë, të cilët janë të bashkuar me kompani të tjerë.

5. ÇMIMI NGA BERZA LME PËR LËNDË MINERALE

Muaji	Janar	Shkurt	Mars	Prill	Maj	Qershor
Çmimi në € për njësi ()	€	€	€	€	€	€
Muaji	Korrik	Gusht	Shtator	Tetor	Nëntor	Dhjetor
Çmimi në € për njësi ()	€	€	€	€	€	€
Vërejtje:						

6. RENTA MINERARE PËR LËNDË MINERALE/METAL. (1)

Plotësohet nga ndërmarrja, të dhënat vjetore të ndara në tremujor për vitin përkatës. Paraqitimi llojin e mineralit, çmimin e përdorur për kalkulim të rentës minerare dhe çmimin e berzës LME, pagesën e kryer rentës minerare për periudhën që raportoni.

Periudha e raportimit	Sasia në ()	Shuma e rentës minerare për pagesën	
TM1	11.489.00	11.489.00	0
TM2	10.022.00	10.022.00	0
TM3	13.014.00	26.353.49	0
TM4	5.021.91	8.765.08	0
GJITHËSEJ: TM1+TM2+TM3+TM4	45,446.06	96,761.48	0

7. RENTA MINERARE PER LËNDË MINERALE/METAL

Plotësohet nga ndërmarrja, të dhënat vjetore të ndara në tremujor për vitin përkatës. Paraqitur llojin e mineralit, çmimin e përdorur për kalkulim të rentës minerare dhe çmimin e lëndës LME, pagesën e kryer rentës minerare për periudhën që raportoni.

Periudha e raportimit	Sasia në ()	Shuma e rentës minerare për vitin përkatës	Pagesimet
TM1	11,421.17	18.619.16	0
TM2	12,072.17	18.619.16	0
TM3	13,054.67	18.619.16	0
TM4	5,021.91	18.619.16	0
GJITHËSEJ: TM1+TM+TM3+T M4	45,446.06	204586.01	0

*Të bashkëngjiten dëshmitë e raporteve tremujore (formularët e plotësuar, korrigjuar dhe të paguar) për vitin nëse nuk i bashkëngjiten dëshmitë nuk do të pranohet ky formular i plotësuar. Nëse formulari nuk dorëzohet në kohë do të pasojnë gjatirat administrative sipas Ligjit Nr. 03/L-163, si dhe ligji Nr. 04/L-158 neni 26.

*Shto tabelën 4 dhe 5, në varësi nga numri i lendeve minerale/metaleve.

*Në rast se ndërmarrja nuk shfrytëzon lëndë minerale më rentë më 0.1% të lëndës së shfrytëzuar, të shprehur në për qind të lëndës së shfrytëzuar.

8. KONTRATAT DHE TRANSAKSIONET E BASHKËNGJITURA

Përshkrimi i Kontratës	Periudha
GJITHËSEJ	

*Të plotësohet nga të gjitha ndërmarrjet që kanë Licenca dhe Leje Speciale.

*Shto tabelën 5, në varësi nga numri i lendeve minerale/metaleve.

9. TATIMET DHE TAKSAT ADMINISTRATIVE

Tatimi i paguar gjatë vitit 2014	TM1/2014	TM2/2014	TM3/2014	TM4/2014
Tatimi në Fitim:				
TVSH:				
Taksa tjera (KPM):				
TOTALI:				

10. PLANIFIKIMI I NEVETËVE TE MINERALIT TE CAKTUAR PER VITIN

Përshkrimi i Mineralit	Sasia në m ³ /ton	Çmimi shitës(Tregut)	Periudha



Departamenti I Minerave me Flotacion Kishnice dhe Artane ne Kishnice

Pikat detale 798-24

{kosova ref 01}

Gjendja 30.12.2017

1	7535321.096	4719970.532	774
2	7535319.771	4719970.732	774
3	7535317.911	4719971.754	774
4	7535317.55	4719972.792	774
5	7535316.586	4719976.551	774
6	7535316.769	4719976.965	774
7	7535316.97	4719977.259	774
8	7535317.284	4719977.533	774
9	7535319.792	4719978.11	774
10	7535321.952	4719978.602	774
11	7535321.24	4719980.781	774
12	7535319.303	4719980.257	774
13	7535319.797	4719978.111	774
14	7535319.303	4719980.257	774
15	7535318.609	4719979.355	774
16	7535316.25	4719979.442	774
17	7535315.885	4719979.669	774
18	7535315.069	4719983.3	774
19	7535315.086	4719990.159	774
20	7535312.66	4719990.332	774
21	7535312.653	4719990.065	774
22	7535311.145	4719990.405	774
23	7535310.494	4719990.5	774
24	7535308.257	4719990.263	774
25	7535306.127	4719989.816	774
26	7535304.956	4719989.458	774
27	7535301.966	4719991.413	774
28	7535300.04	4719992.177	774
29	7535296.85	4719993.827	774
30	7535293.845	4719995.587	774
31	7535293.651	4719995.375	774
32	7535293.178	4719994.675	774
33	7535293.075	4719994.032	774
34	7535296.456	4719991.768	774
35	7535298.986	4719990.311	774
36	7535401.718	4719988.492	774

37	7535301.056	4719988.313	774
38	7535300.102	4719988.352	774
39	7535297.52	4719988.727	774
40	7535296.44	4719983.931	774
41	7535291.413	4719989.084	774
42	7535287.035	4719988.788	774
43	7535287.12	4719985.989	774
44	7535291.537	4719986.215	774
45	7535294.518	4719986.163	774
46	7535297.571	4719985.738	774
47	7535301.144	4719985.414	774
48	7535302.603	4719985.774	774
49	7535306.298	4719986.935	774
50	7535308.345	4719987.364	774
51	7535310.987	4719987.601	774
52	7535312.575	4719987.166	774
53	7535312.541	4719985.877	774
54	7535312.221	4719982.415	774
55	7535302.634	4719981.984	774
56	7535295.858	4719981.36	774
57	7535287.116	4719981.114	774
58	7535284.072	4719980.664	774
59	7535283.916	4719984.053	774
60	7535281.119	4719983.924	774
61	7535281.413	4719977.527	774
62	7535286.446	4719978.386	774
63	7535282.04	4719972.487	774
64	7535295.331	4719978.549	774
65	7535301.752	4719979.186	774
66	7535283.434	4719979.639	774
67	7535314.659	4719974.053	774
68	7535314.533	4719973.908	774
69	7535313.97	4719973.837	774
70	7535312.49	4719973.94	774
71	7535311.854	4719974.306	774
72	7535311.184	4719974.686	774
73	7535310.981	4719974.947	774
74	7535305.746	4719975.255	774
75	7535306.735	4719975.398	774
76	7535307.501	4719975.534	774
77	7535305.388	4719975.036	774
78	7535302.192	4719974.877	774
79	7535298.387	4719974.674	774
80	7535296.376	4719974.567	774
81	7535283.193	4719974.786	774
82	7535280.214	4719974.723	774
83	7535278.503	4719979.049	774
84	7535275.976	4719978.848	774
85	7535277.414	4719974.665	774
86	7535276.194	4719974.630	774
87	7535275.194	4719973.639	774

88	7535304.932	4719971.489	774
89	7535298.081	4719971.673	774
90	7535304.776	4719972.2	774
91	7535306.323	4719972.599	774
92	7535308.406	4719972.781	774
93	7535309.559	4719972.609	774
94	7535311.522	4719971.722	774
95	7535315.183	4719971.142	774
96	7535313.909	4719970.938	774
97	7535316.464	4719969.475	774
98	7535319.53	4719968.598	774
99	7535320.79	4719968.782	774
100	7535321.096	4719970.532	774
101	7535319.771	4719970.732	774
102	7535319.53	4719968.598	774
103	7535321.102	4719970.567	774

Sherhimi Gjeodezik
Mihajm Berisha

18. 01. 2018

DMFKA

Drejtori : Mr.sc. Bisljm Fetahajinxhi: Dipl. I gjeol



Departamenti I Minerave me Flotacion Kishnice dhe Artane ne Kishnice

Pikat detale 798-18 [kosova ref 01]

Gjendja 30.12.2017

N. P	y	X	Z
1	7535357.222	4719888.323	780
2	7535353.376	4719888.264	780
3	7535353.376	4719888.264	780
4	7535357.222	4719888.323	780
5	7535357.724	4719878.536	780
6	7535367.724	4719878.536	780
7	7535370.443	4719876.201	780
8	7535371.994	4719875.016	780
9	7535372.767	4719874.484	780
10	7535374.269	4719873.473	780
11	7535374.552	4719873.081	780
12	7535374.612	4719872.756	780
13	7535373.76	4719871.964	780
14	7535373.71	4719871.613	780
15	7535373.71	4719871.263	780
16	7535375.154	4719869.593	780
17	7535375.651	4719869.455	780
18	7535376.081	4719869.426	780
19	7535377.821	4719870.862	780
20	7535377.992	4719871.402	780
21	7535377.995	4719871.694	780
22	7535377.706	4719872.039	780
23	7535376.881	4719873.023	780
24	7535376.385	4719873.616	780
25	7535376.03	4719873.744	780
26	7535375.685	4719873.675	780
27	7535375.881	4719874.375	780
28	7535375.835	4719874.757	780
29	7535375.58	4719875.734	780
30	7535341.576	4719905.021	780
31	7535341.643	4719906.453	780
32	7535336.047	4719920.503	780
33	7535334.187	4719927.23	780
34	7535336.606	4719928.585	780
35	7535338.981	4719928.585	780
36	7535338.981	4719930.575	780
37	7535336.606	4719930.575	780
38	7535336.608	4719928.585	780
39	7535336.635	4719930.575	780
40	7535333.45	4719930.137	780
41	7535332.266	4719934.35	780

42	7535330.319	4719941.275	780
43	7535328.579	4719944.527	780
44	7535327.249	4719948.157	780
45	7535323.638	4719956.598	780
46	7535321.61	4719962.634	780
47	7535318.382	4719968.75	780
48	7535318.639	4719969.019	780
49	7535321.037	4719968.692	780
50	7535322.642	4719968.318	780
51	7535323.079	4719970.19	780
52	7535321.617	4719970.233	780
53	7535321.037	4719968.692	780
54	7535321.617	4719970.233	780
55	7535319.041	4719971.699	780
56	7535318.507	4719973.346	780
57	7535317.032	4719975.245	780
58	7535319.261	4719977.17	780
59	7535321.382	4719977.653	780
60	7535320.41	4719979.788	780
61	7535318.734	4719979.309	780
62	7535319.261	4719977.17	780
63	7535318.734	4719979.309	780
64	7535316.824	4719979.301	780
65	7535316.144	4719984.147	780
66	7535315.167	4719987.615	780
67	7535313.622	4719992.274	780
68	7535312.485	4719994.741	780
69	7535309.984	4719993.811	780
70	7535310.253	4719993.086	780
71	7535301.719	4719992.92	780
72	7535301.659	4719994.88	780
73	7535298.649	4719994.789	780
74	7535298.665	4719992.789	780
75	7535285.978	4719992.558	780
76	7535286.046	4719989.821	780
77	7535292.433	4719989.978	780
78	7535296.209	4719989.858	780
79	7535291.439	4719990.356	780
80	7535311.51	4719990.666	780
81	7535312.516	4719987.115	780
82	7535313.369	4719985.171	780
83	7535309.028	4719985.694	780
84	7535298.825	4719985.43	780
85	7535285.569	4719984.685	780
86	7535285.691	4719982.024	780
87	7535298.87	4719982.63	780
88	7535308.373	4719983.199	780
89	7535313.312	4719982.87	780
90	7535313.389	4719978.847	780
91	7535299.418	4719977.672	780
92	7535290.12	4719977.841	780
93	7535278.382	4719977.477	780
94	7535275.473	4719974.69	780
95	7535290.12	4719975.041	780

96	7535299.418	4719974.972	780
97	7535333.907	4719975.855	780
98	7535377.696	4719973.544	780
99	7535314.532	4719972.582	780
100	7535316.05	4719971.343	780
101	7535316.05	4719971.184	780
102	7535315.618	4719970.979	780
103	7535311.175	4719970.305	780
104	7535306.58	4719970.612	780
105	7535299.621	4719970.447	780
106	7535296.065	4719970.128	780
107	7535277.13	4719970.117	780
108	7535267.584	4719969.643	780
109	7535267.638	4719966.839	780
110	7535286.177	4719967.306	780
111	7535269.678	4719967.638	780
112	7535306.673	4719967.814	780
113	7535311.523	4719967.241	780
114	7535315.84	4719966.95	780
115	7535317.793	4719964.151	780
116	7535316.423	4719963.335	780
117	7535310.752	4719963.188	780
118	7535285.476	4719962.553	780
119	7535271.419	4719962.149	780
120	7535271.499	4719959.351	780
121	7535213.453	4719960.447	780
122	7535319.625	4719960.716	780
123	7535320.397	4719957.51	780
124	7535318.182	4719956.907	780
125	7535303.072	4719956.026	780
126	7535274.067	4719955.306	780
127	7535274.137	4719952.507	780
128	7535303.072	4719953.226	780
129	7535318.063	4719953.9	780
130	7535320.947	4719954.553	780
131	7535324.358	4719948.482	780
132	7535321.356	4719948.508	780
133	7535316.307	4719948.359	780
134	7535278.912	4719947.905	780
135	7535270.888	4719945.105	780
136	7535275.502	4719940.05	780
137	7535277.301	4719945.694	780
138	7535325.278	4719946.099	780
139	7535326.279	4719941.971	780
140	7535319.494	4719941.781	780
141	7535313.095	4719945.517	780
142	7535315.116	4719945.432	780
143	7535316.588	4719941.727	780
144	7535292.503	4719941.045	780
145	7535292.576	4719938.37	780
146	7535327.094	4719939.355	780
147	7535328.955	4719935.495	780
148	7535289.055	4719934.239	780
149	7535289.055	4719931.439	780

150	7535308.146	4719931.364	780
151	7535309.571	4719933.025	780
152	7535330.106	4719932.596	780
153	7535330.736	4719930.934	780
154	7535331.907	4719926.611	780
155	7535324.42	4719926.713	780
156	7535292.181	4719926.011	780
157	7535292.241	4719923.212	780
158	7535324.434	4719923.903	780
159	7535333.325	4719923.54	780
160	7535334.982	4719919.962	780
161	7535308.804	4719919.29	780
162	7535308.874	4719916.59	780
163	7535335.359	4719917.153	780
164	7535337.215	4719913.247	780
165	7535319.212	4719913.247	780
166	7535319.212	4719910.247	780
167	7535338.371	4719910.182	780
168	7535339.369	4719907.499	780
169	7535335.184	4719907.87	780
170	7535316.719	4719906.847	780
171	7535314.373	4719911.821	780
172	7535309.872	4719917.227	780
173	7535309.682	4719917.405	780
174	7535308.817	4719916.588	780
175	7535307.45	4719916.364	780
176	7535307.03	4719916.07	780
177	7535306.835	4719915.74	780
178	7535307.315	4719914.863	780
179	7535309.962	4719912.808	780
180	7535312.94	4719909.075	780
181	7535313.617	4719906.675	780
182	7535310.674	4719906.512	780
183	7535308.893	4719907.813	780
184	7535307.864	4719908.754	780
185	7535307.546	4719909.392	780
186	7535305.559	4719911.891	780
187	7535304.042	4719915.785	780
188	7535305.087	4719921.352	780
189	7535305.052	4719919.351	780
190	7535303.719	4719914.053	780
191	7535303.104	4719910.48	780
192	7535305.171	4719907.88	780
193	7535305.589	4719907.04	780
194	7535305.168	4719906.51	780
195	7535305.147	4719903.629	780
196	7535310.383	4719903.694	780
197	7535335.775	4719904.679	780
198	7535340.29	4719904.628	780
199	7535341.336	4719903.127	780
200	7535344.237	4719900.371	780
201	7535340.919	4719899.574	780
202	7535332.896	4719900.946	780
203	7535332.896	4719900.253	780

204	7535322.405	4719900.279	780
205	7535306.373	4719900.023	780
206	7535306.397	4719897.023	780
207	7535322.453	4719897.279	780
208	7535327.428	4719897.859	780
209	7535332.928	4719897.947	780
210	7535340.975	4719896.075	780
211	7535344.151	4719896.729	780
212	7535346.931	4719897.928	780
213	7535354.268	4719891.076	780
214	7535353.277	4719891.03	780
215	7535353.277	4719891.03	780
216	7535351.351	4719891.03	780
217	7535349.751	4719891.966	780
218	7535347.042	4719892.572	780
219	7535333.397	4719892.142	780
220	7535328.216	4719892.061	780
221	7535328.305	4719889.264	780
222	7535332.485	4719889.345	780
223	7535340.041	4719889.398	780
224	7535346.111	4719889.523	780
225	7535348.088	4719889.212	780
226	7535351.384	4719888.011	780
227	7535353.376	4719888.264	780
228	7535328.216	4719892.061	780
229	7535318.254	4719892.061	780
230	7535318.254	4719889.138	780
231	7535328.305	4719889.264	780
232	7535318.254	4719887.041	780
233	7535356.13	4719886.998	780
234	7535354.946	4719886.797	780
235	7535324.854	4719886.28	780
236	7535324.854	4719883.48	780
237	7535335.05	4719883.654	780
238	7535339.061	4719883.563	780
239	7535355.182	4719883.997	780
240	7535361.254	4719884.557	780
241	7535365.937	4719880.201	780
242	7535364.931	4719880.173	780
243	7535363.916	4719879.755	780
244	7535367.212	4719879.57	780
245	7535359.306	4719879.292	780
246	7535359.168	4719879.256	780
247	7535349.658	4719879.775	780
248	7535349.658	4719879.739	780
249	7535341.163	4719879.466	780
250	7535341.197	4719877.348	780
251	7535349.142	4719877.477	780
252	7535354.635	4719877.239	780
253	7535347.113	4719863.695	780
254	7535348.136	4719862.866	780
255	7535349.551	4719862.32	780
256	7535357.786	4719877.149	780
257	7535358.51	4719877.086	780

258	7535362.258	4719877.224	780
259	7535366.751	4719877.666	780
260	7535368.585	4719877.711	780
261	7535366.299	4719884.253	780
262	7535371.619	4719889.966	780
263	7535369.435	4719891.719	780
264	7535364.238	4719886.145	780

Sherbimi Gjeodezik

Mikajim Berisha

DMFKA

Drejtori : Mr.sc. Bislim Fetahaj inxhi. Dipl. I gjeol

18.01.2018

Stanza 798-24

[Kosova Ref 01]

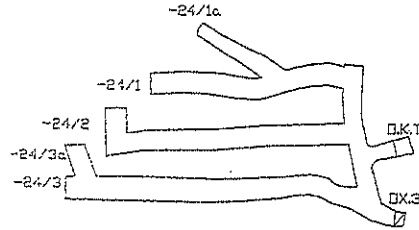



	Republika e Kosovës - Republic of Kosovo Trepça - Ndërmarrje në Administrim të AKP-së Trepça - Enterprise under PAK Administration	
<small>Adresa: Parku Industrial Mitrovicë, tel. 028/531 135, 531 133, Fax 028/530 202 e-mail: t.trepca@yahoo.com Adresa: Mitrovica Industrial Park, tel. 028/531 135, 531 133, Fax 028/530 202 e-mail: t.trepca@yahoo.com</small>		

Departamenti i minierave me Flotacion "Pirunës dhe Artanë" PLANI I SITUACIONIT Miniera Artanë	
OBJEKTI: Stanza 798-24	Riliev: M. Berisha - gjeol.
Skizalla e Evogjimit: 1:	Përgatimi i punës: M. Berisha - gjeol. <i>Berisha</i>
DATA 30. 12. 2017	DREJTORI: Mr.sc. Bishim Fetohaj Inzh. Dipl. i Gjeol. <i>Fetohaj</i>

7 535 200

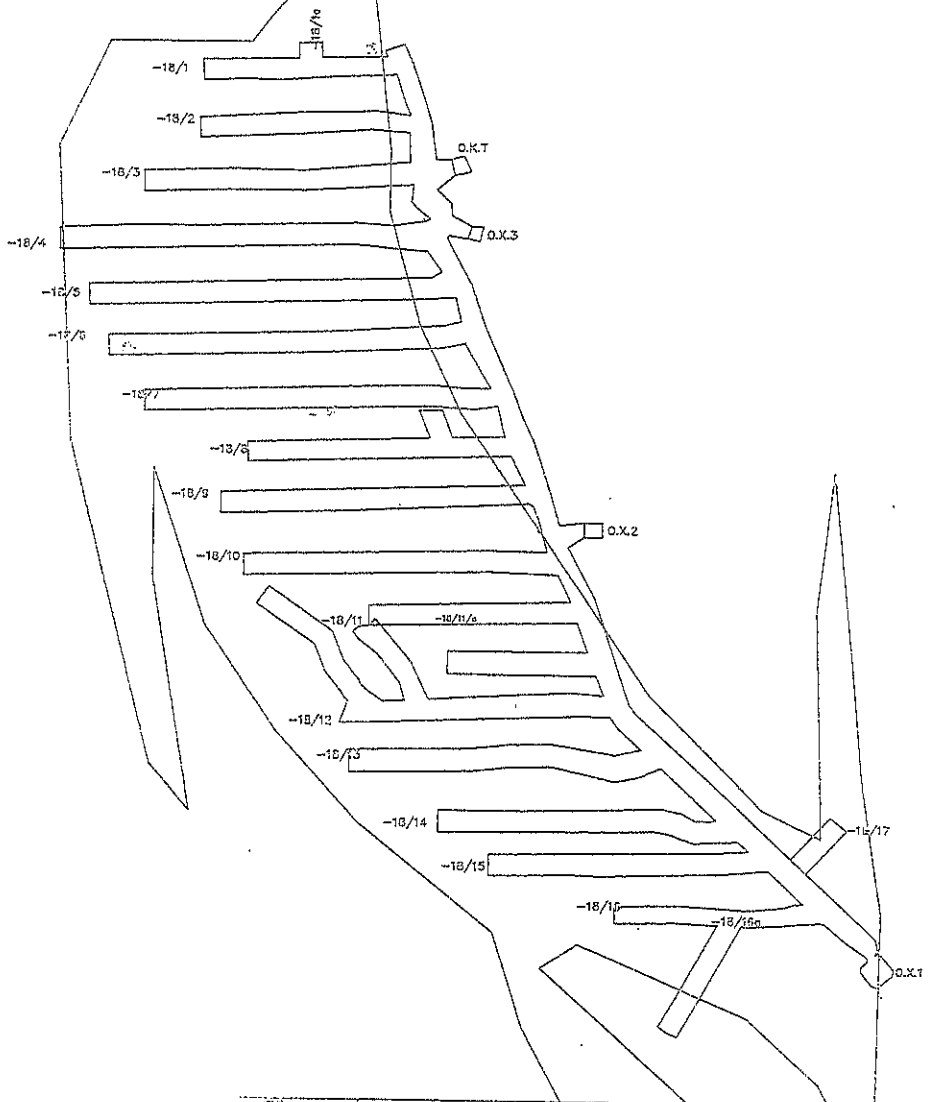
4 719 800



 Republika e Kosovës - Republic of Kosovo Trepça - Ndërmarrje në Administrim të AKP-së Trepça - Enterprise under PAK Administration	
Adresa: Parku Industrial Mitrovicë, tel. 028/531 135, 531 133, Fax: 028/539 202 e-mail: f.uzvara@yahoo.com Adresa: Mitrovica Industrial Park, tel. 028/531 135, 531 133, Fax: 028/539 202 e-mail: f.uzvara@yahoo.com	

Departamenti i minierave dhe Prolatacion
 "Tuzhnicë dhe Artana"
PLANI I SITUACIONIT
Mina e Artanës

OBJEKTI: Miza 799-18	Emri: M. Borzaba - gjeo.
Shtylla e kryqëzimit: 1:	Përpunimi kompjuterik: M. Borzaba - gjeo.
DATA: 30. 12. 2016	DREJTORE: Mr.sc. Bistim Fetahu inzh. Sipi. i gjeo.

799-18
 2016

3. RAPORTI I AUDITORIT TË PAVARUR

VEREJTJE 2: Dorëzimi i pasqyrave financiare duhet të jenë të audituara nga auditori i pavarur sipas Ligjit Nr. 03/L-163 nëni 34 pika 4.2.3 dhe 4.2.4. si dhe ligji Nr. 04/L-158 nëni 26 për ndryshimin dhe plotësimin e ligjit Nr. 03/L-163 për minierat dhe Mineralet

4.2.3 një deklaratë të audituar që tregon shumën e rentës minerare që duhet paguar për këtë vit kalendarik, së bashku me të gjitha informatat dhe llogaritjet e tyre, dhe të gjitha ndryshimet dhe shpjegimet e nevojshme për harmonizimin e deklaratës vjetore me të gjitha deklaratat e dorëzuara më parë në bazë të paragrafit 4 nën paragrafi 4.1 pikës 4.1.1 të këtij nëni dhe

4.2.4. një raport të audituar financiar që tregon përfitimet dhe humbjet si dhe gjendjen financiare të bartësit të Licencës në fund të atij viti kalendarik,

Deklaroj me përgjegjësi të plotë se informatat e ofruara në këtë raport janë të vërteta, komplete dhe mund të vërtetohen në çdo kohë.

NDËRMARRJA SHËRBYESE
AUDIT GROUP

SH.P.K.
PRISHTINË

Emri/Mbiemri /Nënskrimi dhe Vula, dd/mm/vv

Antoni Haxhiu 21.5.2018